



# Curso de Grooming Básico I

## Módulo 7 (parte2)

1. *Bases de la Teoría de 5*
2. *Cuerpos los 5 tipos*
3. *Cabezas los 5 Tipos*
4. *Orejas los 5 tipos*
5. *Patas los 5 tipos*
6. *Colas los 5 tipos*
7. *Tarea*



Los métodos descritos en La Teoría de 5 han sido probados durante más de 20 años por nuestra escuela. Reduciendo métodos y técnicas complejos a términos fáciles de entender. En la Escuela Paragón de USA ha ayudado a cientos de estilistas a dominar rápidamente las habilidades y patrones necesarios para preparar cientos de razas diferentes. Cada perro tiene un aspecto único debido a su forma física, tamaño, color y textura del pelaje.

El esquema de La Teoría de 5 está diseñado para mascotas(perros) en entornos familiares típicos. Una clave para convertirse en un Groomer de gran éxito es la capacidad de aplicar fácilmente sus habilidades de una mascota a otra. La Teoría de 5 le permite crear recortes limpios y bien equilibrados de una mascota familiar a la siguiente, manteniendo la esencia básica de cada raza. Usar excelentes habilidades de aseo para sacar lo mejor de una mascota familiar muy querida siempre ganará los corazones de su cliente.

Cada mascota es única, su apariencia se deriva principalmente de su tamaño general, la forma de su cuerpo y la densidad y textura del pelaje combinado con la longitud del pelaje. La calidad del baño, el secado y el recorte ayudarán en diferentes looks. Además, cada Groomer posee un conjunto único de conocimientos y habilidades. Un Groomer con mucho conocimiento podrá priorizar las técnicas de corte estándar y aplicarlas con estilo.

Entonces, ¿cuáles son los cinco trabajos básicos que realizamos una y otra vez en nuestros salones?



La Teoría de **5**

**SIMPLIFICAR LOS CONCEPTOS DE GROOMING DE TODOS LOS DIAS**  
**CUERPO - CABEZA - OREJA - PATAS - COLA**

## 7.2 CUERPOS

Si recordamos un poco el módulo 2 y la anatomía básica recordaremos que la mayoría de perros no tienen la misma anatomía ni el mismo tipo de cuerpo, así como los seres humanos existen gran variedad de cuerpos en las mascotas. Tenemos los de largos-rectangulares, compactos-cuadrados, gordos, flacos etc.

LA teoría de 5 trata de establecer una metodología para estandarizar todas las acciones que un Groomer realiza día a día concentrándonos en 5 partes básicas que a su vez tienen 5 partes o variaciones, comenzaremos por la parte más grande el Cuerpo y existen 5 variaciones de cómo hacer el cuerpo.

### 7.2.1 CUERPO NATURAL SOLO BAÑAR Y PEINAR

Este es uno de los trabajos más elementales que hacemos. El baño es la base para todos los demás cuidados. En un entorno profesional, este puede ser uno de los trabajos de aseo más lucrativos o el que más te puede costar. Es fundamental utilizar herramientas y técnicas que ahorren tiempo, especialmente en perros con mucho pelaje.

En un salón, el simple trabajo de baño y cepillado puede representar hasta un 40-60 % de los ingresos de todo el negocio. Hay una gran variedad de perros en esta categoría, todo en función del tamaño de la mascota, la densidad del pelaje y la textura del pelaje, así como su longitud. Las mascotas de cuerpos Naturales son aquellos que no necesitan ni corte ni stripping, si podrían requerir deslanar que es parte del baño y peinado. Podemos estar hablando de un:



Corgi



Border Collie

Estos se llaman cuerpos naturales que no necesitan corte ni a tijera ni a máquina ni a Stripping, necesitan un buen baño deslanado y peinado.

### 7.2.2 CUERPO DE CORTORNO DEFINIDO A MAQUINA

Este estilo de acabado de bajo mantenimiento es muy popular entre innumerables clientes. Este cliente está más preocupado por un recorte fácil de cuidar que minimice el cuidado del cabello entre las visitas de aseo, así como la cantidad de suciedad que la mascota trae a la casa. El estilo de corte también se adapta bien a las mascotas que tienen una tolerancia muy baja a todo el proceso de acicalamiento.

Con este corte, acentuar las mejores características corporales de los perros no es tan importante como la suavidad y la pulcritud para el cliente, pero debemos explicar al propietario que de proceder con este corte de contorno definido se expondrán las características estructurales del perro, para bien o para mal.

Muchos perros tienen pelos protectores ásperos que comúnmente se destruyen al cortarlos con una clipper ya sea con las cuchillas o con peinetas y en muchos casos, una vez que se recorta el pelaje, la textura áspera de dicho pelaje y sus colores brillantes pueden perderse. El subpelo suave aparece. En muchas razas, este pelaje suave es mucho más claro, por lo que cuando un perro se afeita, el color puede cambiar drásticamente.



Pero hay razas a las que no les acomoda el corte contorneado de todo el cuerpo como el Scottish Terrier o el Pequines porque son perros que están hechos para tener otro tipo de corte porque sin pelo sería exponer mucho sus defectos.

Para mantos que se crecen en una dirección específica, seleccionar una hoja dos veces más larga que la longitud de corte deseada y usarla al revés puede ser muy efectivo. No dejara marca, lo mismo puede hacerlo con los Snap on Combs para poder hacer cortes contorneados, pero con estilo. Para lograr el tamaño de una #10 podría usar una #7 en contra del crecimiento del pelo. Esta técnica funciona bien en perros como cockers, schnauzers, springers labs y otros con pelaje similar.

### 7.2.3 CUERPO A MAQUINA CON PATAS ESTILIZADAS

Con pequeñas variaciones, este patrón de corte se puede adaptar a una amplia gama de perros de pura raza y mestizos, es elegante y fácil de mantener con un cuidado moderado entre cortes de pelo. el estilo se presta muy bien para el recorte del perfil de la raza y las técnicas de preparación correctiva; un peluquero/estilista experto en perfiles de raza y técnicas realmente puede demostrar cierto estilo con este corte.

El patrón básico lo establece la estructura muscular y ósea del corta pelos para perros. El trabajo puede variar en longitud, desde algo tan corto como una cuchilla n.º 10 hasta un accesorio súper largo en peines. Algunas razas tendrán un poco de cresta en la parte posterior del cuello donde comúnmente se deja un pelaje más largo. A otras razas les quedará una pequeña cantidad de pelaje en el tren de aterrizaje o en el pecho para acentuar la profundidad del pecho.

en este tipo de cuerpo hay 5 puntos sobre los que se basa el patrón, pero siguiendo el mapa sagital. Cuello, Garganta Hombros Costillas Muslos

El objetivo de este corte es lograr un lindo y elegante estilo en una mascota que acentúe el perfil de raza adecuado siempre y cuando sea posible. El estilo equilibrado y la simetría, junto con excelentes habilidades técnicas en el manejo de la tijera para difuminar las líneas de unión, juegan un papel importante en un resultado agradable de este corte.

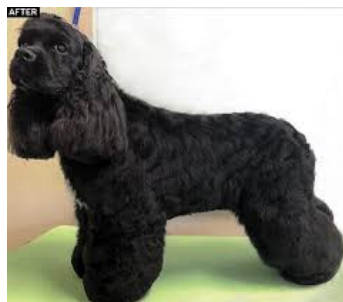

#### 7.2.4 CUERPO PERRO DEPORTIVO O TERRIER PATAS CORTAS

Este estilo de corte se aplica a muchos de los perros del Sporting Group y a varios terrier de patas cortas. Al igual que con el adorno de pierna estilizado con cuerpo afilado, la colocación del patrón para este novio se basa en la estructura muscular y ósea del perro. El trabajo corporal más cercano se puede hacer con técnicas de pelado a mano que son más "correctas" o con corte de maquinilla.

Mantenga el pelaje trasero del perro lo más natural posible. La línea del tren de aterrizaje es muy natural. pero arreglado. Los músculos de los hombros se destacan debido a la ubicación del patrón en la mayoría de los perros. La excepción a esta regla es en el Cocker Spaniel americano, donde la línea del patrón se establece un poco más arriba)

El objetivo de este ajuste es mantener un aspecto muy natural mientras se acentúa el atletismo de la raza. La mayoría de estas razas fueron criadas para hacer un trabajo que requería resistencia y tono muscular. Muestra estas características si puedes. Conocer y aplicar las técnicas adecuadas para recortar el perfil de la raza ayudará a crear un perro elegante y bien equilibrado.

#### 7.2.5 CUERPO CORTE A TIJERA

El corte hecho a mano es donde los artistas y escultores se acercan a la mesa de aseo. Un estilista dotado puede moldear y dar forma a la piel en formas increíbles. Resaltan los mejores puntos de la mascota y ocultan los defectos. Cuando cortar con tijeras es casi un arte perdido, pero cuando se ejecuta correctamente combinado con un conocimiento excepcional del perfil de la raza, el recorte final puede ser simplemente impresionante.

Los estilos diversos son una minoría para la mayoría de los salones de belleza profesionales que realizan arreglos diarios. Los perros que normalmente se ponen en estos adornos son pocos y distantes entre sí. Algunos peluqueros disfrutan el desafío que plantean estos adornos, como los adornos de león o los adornos creados por el propietario.

El objetivo de este estilo de corte es interpretar correctamente el perfil de la raza del perro, creando un corte elegante y bien equilibrado con habilidades técnicas perfectamente ejecutadas.

### 7.3 CABEZAS

#### 7.3.1 CABEZA NATURAL

Uno de los mayores desafíos para crear una cabeza suave y natural es que la mascota tenga una gran cantidad de pelo en las mejillas y el hocico. Tal cantidad puede provocar que a la hora de cortar se creen marcas atroces con las cuchillas. Recortar a contrapelo del crecimiento es la mejor alternativa siempre teniendo cuidado con las partes delicadas como las comisuras de los labios algunos lunares y otros para superar este impase sin dejarle huellas del corte o alguna lesión en la cara de la mascota. Se recomienda usar Snap on Combs de 1/4 de pulgada contrapelo o de lo contrario una #7 a favor. El objetivo de este estilo de cabeza es que tenga un aspecto natural, una tarea sencilla cuando el pelaje crece corto y pegado y no necesita afeitarse. Cuando se enfrenta a una abundancia excesiva de pelaje en la cabeza y las regiones del hocico, el objetivo es simular el crecimiento natural del pelaje corto con Clipper y otras herramientas.

No corte en áreas donde el pelaje crece en forma natural corto y pegado a las mejillas como en la cabeza del Golden, La cabeza natural del Labrador es una de las cabezas que no necesita ser cortada o también la del Corgi. En cambio, la cabeza de un Cocker americano o de un Cocker Ingles si necesita ser afeitada para que luzca natural. Se recomienda usar una cuchilla #7 o una #5 en contra del crecimiento del manto, pero no en forma transversal para que el corte se vea más suave y prolijo.

Al cortar en áreas de transición, piense en un avión que se acerca para tocar y aterrizar, deslícese suavemente con la cuchilla para tocar hacia abajo y despegue suavemente de nuevo sin detenerse con un movimiento constante de muñeca, es la mejor forma de no crear líneas de corte visibles

#### 7.3.2 CABEZA RECTANGULAR TIPO TERRIER



El estilo de cabeza rectangular se encuentra normalmente en las razas terrier y en algunos perros de trabajo. Existen pequeñas diferencias entre las razas en cuanto a la longitud y la densidad del rectángulo que se deriva de la estructura ósea del perro. La longitud de la barba es otro factor de control. Las áreas de los ojos también pueden variar desde pequeñas cejas divididas triangulares hasta cejas largas y exageradas o ninguna división en absoluto, provocando una caída en su lugar. El denominador común entre estas cabezas es la forma general: una serie de líneas rectas que forman un rectángulo. Las líneas primarias están en la parte superior de la cabeza y los lados de la cara. Dejar relleno debajo de los ojos es un elemento vital para crear esta mirada de línea recta a los lados de la cara.

Para la mayoría de estas razas, la parte superior del cráneo está muy recortada para mostrar la línea nivelada de la cabeza entre las orejas. Los perros con cejas exageradas se recortan más cerca. aproximadamente la longitud de una hoja #10 usada con el grano. Las cejas triangulares pequeñas tradicionalmente tienen un poco más de capa en la parte superior de la cabeza. La cantidad producida por la parte superior de la cabeza como en el Kerry Blue o el Wheaten Terrier que tiene el pelaje más largo en la parte superior de la cabeza, hasta una pulgada completa. Incluso con el pelaje más largo del Wheaten, la línea entre las orejas es recta cuando se ve de frente.



Schnauzer



Airdale Terrier



Scottish terrier

### 7.3.3 CABEZA AFEITADA Y CON COPETE

Cuando pensamos en este estilo de cabeza, la mayoría de nosotros pensamos en un caniche, sin embargo, hay otras razas que tienen variaciones de este estilo de cabeza y también se adaptan a muchos estilos de razas mixtas.

El moño se establece utilizando puntos de referencia en el cráneo como referencia. La línea recortada a los lados de la cara que ayuda a establecer el moño se extiende desde la abertura del canal auditivo hasta la esquina posterior del ojo. Será paralelo al arco cigomático, que se siente fácilmente. Para un corte eficiente, es importante estirar suavemente la piel hacia la oreja, pero no hacia el área del moño. en el área de Stop recorte una V invertida para dar definición a los ojos y alargar el hocico. Algunos clientes prefieren el bigote al final del hocico para los hombres, la mayoría comienza justo antes de la parte posterior de la boca.

El diseño del cuello y la garganta en forma de V acentúa un cuello largo y elegante. La V comienza en el bulbo de la oreja y se sumerge hacia abajo deteniéndose unos centímetros por encima del tórax, algunos nos acarician la nariz como punto de referencia estableciendo la profundidad del escote en forma de V.

El objetivo de este estilo de cabeza es acentuar el aspecto majestuoso, elegante e inteligente de un caniche y una mezcla de tipo caniche. Cualquiera que sea la forma acampanada, recta, lateralmente redondeada, el moño siempre debe ser una extensión bien equilibrada del cráneo. Debe ser impecablemente limpio y simétrico. En el Crestado Chino y el Perro de Agua Irlandés, el moño se deja con una forma más natural, mientras que las líneas recortadas son limpias y nítidas.

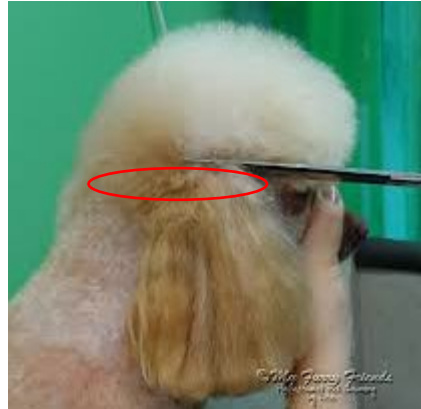

El inicio del Copete está alineado al extremo externo del ojo.

#### 7.3.4 CABEZA REDONDA

Las cabezas redondas se pueden crear en muchas razas puras y perros mixtos. sí al perro le crece un pelaje más largo en la cara, se le puede dar forma de cabeza redonda. El aspecto general variará de un perro a otro según el tipo de cráneo, la longitud del hocico y el tipo de pelaje. Hay tres tipos básicos de pelaje que se aplican al estilo de cabeza redonda en todos los perros, de raza pura o mestiza: pelaje suelto como el shih tzu, pelaje rizado como el bichón frisé y pelaje duro como el West Highland White Terrier.

El proceso para crear el estilo de la cabeza diferirá con cada tipo de pelaje; sin embargo, el objetivo común sigue siendo el mismo: enfocar los ojos y la nariz en el centro del casco para lograr una cabeza equilibrada.

El método varía en diferentes capas. Hay varias formas diferentes de crear una cabeza redonda en un perro, pero las dos más simples se hacen con una maquinilla. La longitud variará según la preferencia del cliente y la longitud de la capa del cuerpo. lo más importante es que la cabeza esté en equilibrio con el cuerpo.

##### Método I

1. Recorte previamente el área de parada entre los ojos.
2. Habrá una línea imaginaria justo detrás de los ojos donde puede sentir los bordes de las cuencas de los ojos. Esta será su línea de patrón para su trabajo con cortadora.
3. Luego, tome la misma hoja o el peine a presión que usó para recortar el cuerpo y utilícelo de nuevo en la parte superior de la cabeza y hacia abajo a los lados de la cara. sigue la disposición natural del pelaje desde el centro del cráneo
4. Una vez que el trabajo de la maquinilla esté completo, use sus tijeras de adelgazamiento para mezclar, suavizar y arreglar el pelaje.

##### Método II



Se siguen el numero 1 y el numero 2 del Método I con la diferencia que este es un corte más largo tipo para corte asiático o para Bichón Frise por lo que usara el mismo método y patrón de corte, pero con Peinetas de 5/8 o 1 pulgada en cuchillas o #30 si son plásticas las peinetas o #10 si estas son de metal. al final terminar de pulir con tijera.

El hocico en la mayoría de los estilos de cabeza redondas se recorta a mano manteniendo el ojo y la nariz en el centro. Sin embargo, hay algunos propietarios que prefieren que el pelaje del hocico se recorte muy corto. Lo importante es que el hocico tenga una forma uniforme y los bordes estén amortiguados en una línea suave y ordenada.

Se puede hacer las cabezas redondas a Tijera, pero para esto se necesita practica y una buena técnica de tijera en la que no haga huecos y se vea un trabajo prolijo.



Shih Tzu



West Highland



Bichon Frise

#### 7-3-5 CABEZA PELO LARGO Y MOÑO

El estilo de moño se usa tradicionalmente en razas de pelaje largo y caída como el Shih Tzu o el maltés para mantener sus ojos. En el mundo de las mascotas, los moños atados se usan en muchas razas o razas mixtas con este tipo de pelaje. El cabello se atrapa efectivamente en la parte superior de la cabeza con pequeñas bandas elásticas.

Dependiendo del tamaño y la forma del cráneo, puede usar los ojos como punto de referencia para determinar la cantidad de abrigo que debe juntarse en la banda. En algunos perros, el punto de referencia comenzará en el centro de los ojos. Una vez que el abrigo esté recogido en un moño, deslice un peine entre el cráneo y la banda elástica para asegurarse de que solo el cabello quede atrapado dentro del elástico y no la piel. Termina el moño haciendo un pequeño lazo.

Para crear botones, busque el centro del cráneo y cree una parte uniforme usando la parte central como punto base. Trabajando desde el punto medio del ojo o desde la esquina posterior, separa un semicírculo que vaya hacia las orejas y regrese a la parte central.

Los moños de dos botones tiraban hacia arriba del centro de la cabeza. Para mantener el botón prolijo después de formarlo, minimice la manipulación del botón cuando aplique lazos.



Yorkshire Terrier



Maltes



Shihtzu

## 7.4 OREJAS

### 7.4.1 OREJAS LARGAS BISELADAS

Equilibrio de estilo de oreja biselada con el perfil de la raza. Este estilo de oreja se encuentra en muchos perros como el caniche, el Bichón o el Shitzu con orejas dobladas y pelaje largo que requieren cortes de pelo completos. La clave con esta oreja es mantener el estilo con el perfil de la raza, así como un buen equilibrio para adaptarse a la silueta y la forma del cuerpo de la mascota. La mayoría de las orejas biseladas tienen una curva suave en su base o se dejan completamente naturales. La longitud puede variar desde que se recorta hasta el final del cuero de la oreja o se deja mucho más allá.

No importa la longitud de la oreja, el proceso es el mismo. Redondee suavemente el borde, dándole una bonita curva o déjelo sin punta con tijeras rectas o curvas. Vuelva a verificar que el frente y el lado posterior del bisel estén suaves.

Los perros con orejeras más largas a menudo tienen residuos notables al ser arrastrados en el plato de comida y agua. Consulte con el propietario acerca de recortar la longitud de la oreja hasta la punta de la nariz para eliminar este problema. La longitud del hocico determinará la longitud de las orejeras.

Para quitar una buena cantidad de longitud, recorte primero con tijeras rectas estándar. Luego, si desea suavizar el borde de la apariencia, use tijeras de adelgazamiento.

Siempre tenga muy en cuenta la longitud y la ubicación del cuero de la oreja antes de recortar



#### 7.4.2 OREJAS COMBINADAS

Muchos de los perros deportivos tienen este estilo de oreja. La sección superior es muy corta mientras que la sección inferior es larga y emplumada. Una de las razas, como el Clumber Spaniel, el setter inglés y el Gordon Setter, la parte superior de la oreja apenas se toca, especialmente si el perro no lleva muchas plumas excesivas en el cuero de la oreja. Otras razas deben tener la parte superior de las orejas bien recortada, exponiendo completamente la parte superior de la oreja como en el Cocker Spaniel. Las variaciones entrarán en juego en todas las razas según la cantidad de pelaje y el conjunto real de la oreja.

Las puntas de las orejas en las razas con pelaje ligero a menudo se pueden recortar ligeramente con tijeras de adelgazamiento para eliminar el exceso de pelaje, otras veces se puede limpiar suavemente la mayor parte del cabello con una cuchilla corta como una #10 con cualquiera de los dos métodos, el aspecto debe ser muy flexible. Cuando recorte una oreja con tijeras, siempre trabaje desde el centro del cuero hacia el borde para que la parte delantera del cuero de la oreja no quede atrapada entre los dientes de la cuchilla.

La línea en la parte superior de la cabeza donde el cuero se une con el cráneo debe ser invisible.

Si hay un problema de salud con el canal auditivo, recorte bien el interior de la oreja para ayudar a mantenerlo más limpio para el propietario y minimizar el peso de la oreja. Esto permite una mejor circulación del aire que puede ayudar a la curación. Siempre trabaje desde el centro del cuero hacia el borde para que la parte delantera del cuero de la oreja no quede atrapada entre los dientes de la cuchilla. La línea en la parte superior de la cabeza donde el cuero se une con el cráneo debe ser invisible.

Si hay un problema de salud con el canal auditivo, recorte bien el interior de la oreja para ayudar a mantenerlo más limpio para el propietario y minimizar el peso de la oreja. Esto permite una mejor circulación del aire que puede ayudar a la curación. Siempre trabaje desde el centro del cuero hacia el borde para que la parte delantera del cuero de la oreja no quede atrapada entre los dientes de la cuchilla.

La línea en la parte superior de la cabeza donde el cuero se une con el cráneo debe ser invisible.

Siempre recorte bien el interior de la oreja para ayudar a mantenerla limpia para que el propietario pueda mantenerla con facilidad mejorando esto la circulación del aire que puede ayudar a la curación en caso la necesitara.



Cocker Americano



Gordon setter



Cocker Ingles

#### 7.4.3 OREJAS AFEITADAS

Vemos estilos limpios de orejas recortadas tanto en orejas recortadas como no recortadas en muchas razas y razas mixtas. Todo el cuero de la oreja en las razas mosto está recortado, con la excepción de Soft Coated Wheaten, donde el recorte solo llega a la ruptura o curvatura de la oreja, y el Scottish Terrier donde se deja un mechón de oído interno en la base interna de la oreja. La clave con cualquier oreja recortada es trabajar con seguridad recortando desde el centro del cuero de la oreja hacia los bordes. Cuando bordee las orejas con tijeras, use siempre unas tijeras pequeñas para detalles para minimizar el riesgo de mellar el cuero de la oreja y mantenga las puntas de las tijeras hacia las puntas de las orejas. Al final, la pulcritud es el componente clave de este estilo de oreja.

#### 7.4.4 OREJAS DE BORLA

Las orejas con borlas son una combinación de la oreja recortada y la oreja combinada. Este no es el estilo de oreja más común, pero lo vemos en razas como el Bedlington Terrier y el Dandie Dimont. También es un estilo que se puede hacer en cualquier mascota con orejas completamente emplumadas, como un caniche, Shihtzu y muchos estilos de razas mixtas. Es una combinación de la oreja recortada y el estilo de oreja combinada.

La diferencia clave entre la oreja combinada y la oreja con borlas es qué tan lejos se recorta el cuero de la oreja. La oreja con borlas se recorta más allá del punto más ancho de la oreja, el abrigo solo se deja en la parte inferior del cuero de la oreja. Al igual que con la oreja recortada, se prefiere una cuchilla más corta, como una #10 en el exterior de la oreja y una #30 en el interior. El borde exterior debe detallarse con unas tijeras de detallar pequeñas manteniendo las puntas de las tijeras hacia la punta de la oreja.



BEDLINGTON TERRIER

#### 7.4.5 OREJAS NATURALES

Acentúe el aspecto natural de este estilo que constituye la mayor parte de las orejas de los perros. Pueden estar doblados con un pelaje corto como en el dalmata o ligeramente cubiertos con un pelaje fino como en el Golden Retrievers, mientras que otros están pinchados y cubiertos con un pelaje corto, suave y denso como en el Shetland Sheepdogs.

No importa cuál sea la forma general o la densidad del pelaje de la oreja natural de una raza a otra, el objetivo es acentuar un aspecto natural.

La mayoría de las veces, este estilo de oreja necesita poca atención. Si se requiere algún recorte, es mínimo, solo arreglar los pelos callejeros sueltos en las orejas más cubiertas de razas como el Golden o Sheltie. Al dar forma a estas orejas, use tijeras de adelgazamiento para asegurarse de que la línea sea suave y de aspecto natural. Solo quita la sección de cabello que está distorsionando la forma de la oreja.

Use tijeras de adelgazamiento alrededor de los bordes exteriores del cuero de la oreja para conservar el aspecto natural de la oreja. En perros muy peludos con orejas excesivamente peludas, nunca haga una gran diferencia en el aspecto general de una oreja sin consultar primero con el dueño.



Dálmata



Golden Retriever



Shetland

## 7.5 PATAS

### 7.5.1 PATAS NATURALES

Un peluquero no tiene que hacer nada para crear este estilo de pie en perros como los tipos de pelo liso y pelo corto como el dalmata o el Doberman. Con las razas que tienen un pelaje más largo, debemos recortar el pie para que se vea corto, limpio y natural. Esta es una práctica muy común con mascotas estándar que se bañan y cepillan, como Golden Retrievers, Shetland Sheepdogs, Terranovas y otros perros con pelaje de moderado a largo. Hay dos formas de recortar las patas de la mayoría de los perros. a mano o con tijeras.

Una vez que las almohadillas estén limpias con la cuchilla n.º 30, muévase a la parte superior del pie. Sostenga el pie en la mano y cepille la parte posterior con un cepillo para polvo, comenzando en el nacimiento de las almohadillas plantares hacia los dedos. Repita el cepillado hacia atrás tres o cuatro veces para levantar el pelaje largo de entre los dedos de los pies.

Realice algunos detalles ligeros alrededor del nacimiento de las almohadillas plantares del pie con tijeras pequeñas para detalles o tijeras para adelgazar para obtener un aspecto realmente acabado. Vuelva a verificar el trabajo de recorte por última vez cepillando hacia atrás cada pie y recorte los restos largos que se encuentren en el cepillado final.

Trabaje con tijeras de adelgazamiento o tijeras más pequeñas alrededor del pie para minimizar el riesgo de cortar la almohadilla del pie. Una cuchilla n.º 40 utilizada en las almohadillas reduce el riesgo de cortar la almohadilla y se puede usar tanto para recortar como para perfilar el pie.

Recortar las patas de un perro que está limpio maximizará el borde afilado de las cuchillas o las tijeras. Cuando recorte a mano, asegúrese de dejar todo el pelo largo entre los dedos de los pies. No hay nada peor que enviar a la mascota a casa solo para que su dueño descubra que salen largas ramitas perdidas.

### 7.5.2 PATAS RECORTADAS PLANAS

Cuando se recortan las patas y los pies de la mascota con un #7 o un peine a presión de 1/4", se debe detallar y bordear el pie cuando se recortan las almohadillas. Hay muy poco que podamos hacer con estos recortes de bajo mantenimiento para camuflar la mala conformación.

El aseo limpio y ordenado es el objetivo principal de este estilo de corte. Los pies también deben entrar en esta categoría. Una clave para suavizar la parte superior del pie con este estilo de recorte es sujetar el pie de tal manera que las cuchillas puedan ser efectivas. En mascotas de tamaño pequeño a mediano, use una sujeción que sea cómoda para la mascota pero que mantenga el pie rígido. Para las patas delanteras, simplemente párate frente al perro y envuelve tus dedos alrededor de la parte superior de la pata, justo por encima del codo. presione suavemente. El pie se rigidizará a medida que apriete y se relajará cuando afloje la sujeción.



Para las patas traseras, coloque el pulgar sobre el hueso isquion, justo debajo de la cola. estire el resto de sus dedos hacia el área de la rodilla justo por encima de la rodilla. Levante la pierna ligeramente apretando suavemente. El pie se pondrá rígido a medida que se relaja la sujeción, al igual que el pie.

Redondea el pie y engancha las almohadillas al mismo tiempo. En los perros a los que no puede alisar la parte superior del pie, intente invertir una cuchilla que sea dos longitudes más largas que la que se usa con el corte de pelo general.

### 7.5.3 PATAS REDONDEADAS

Al ejecutar un corte de pelo que tenga una pierna más completa y estilizada, puede acentuar la conformación adecuada del perro. La mayoría de las razas deben tener todas las patas mirando hacia adelante. Las piernas estilizadas más completas deben aparecer como columnas cilíndricas. La forma de la pata se equilibra con el tamaño total del perro y la densidad de la pata. El pie debe estar limpio y bien redondeado.

Hay dos formas de dar forma a este estilo de pie: la mano de bahía larga o la forma rápida con tijeras. Dar forma al pie a mano permite que un estilista corrija los defectos de conformación con facilidad. Toma un poco más de tiempo, pero para un estilista talentoso este método asegura una calidad que no está disponible con el atajo. Sin embargo, existen trucos para conseguir la forma redondeada del pie de forma rápida y sencilla siguiendo unas sencillas reglas. La forma más rápida de desbastar un pie redondo es con maquinillas mientras recorta las almohadillas. Para la mascota de todos los días, esta técnica ofrece una buena forma rápida y segura de recortar las patas, pero se pierde la capacidad de corregir las fallas conformacionales.

Hay dos técnicas para redondear el pie, una con tijeras rectas con la técnica correcta: la hoja inferior de la tijera se desliza a lo largo del nido de la mesa hasta el pie del perro mientras la mascota se para en una posición natural. La cizalla debe estar biselada hacia arriba y alejada de la almohadilla del pie. Las otras técnicas para hacer que los pies se vean perfectamente redondeados y mirando hacia adelante, necesitarás terminarlos con tijeras mientras el perro se para naturalmente sobre la mesa.

Para unos pies redondos perfectos, el pelaje debe estar excepcionalmente limpio y secado con pelusa lo más liso posible.

Verifique dos y tres veces su trabajo antes de que la mascota abandone la mesa.

### 7.5.4 PATAS BISELADAS

Los biseles en perros con pelaje completo como Cocker o Lhasa Apso pueden ser un desafío para estar limpios y ordenados. Cuanto más pesado sea el abrigo, mayor será el desafío. Las claves para que el bisel salga bien se basan en una buena preparación de la capa antes de recortar la minuciosidad del peinado mientras se recortan los biseles y el filo de las tijeras.

El objetivo con este estilo de pie es tener pies consistentes en forma y tamaño. Los biseles deben fluir suavemente hacia la parte inferior del chasis del perro, casi creando una línea fluida sin costuras. El borde superior del bisel queda a discreción del estilista, sin embargo, debe ser consistente en las cuatro patas.

Recorte las almohadillas con una cuchilla de corte estrecho que va del #15 al #40. Use un toque muy ligero para limpiar las almohadillas de cabello largo. Peine y cepille a fondo cada sección del plumaje. Una vez que el pelaje esté libre de esteras y enredos, puede moldear los pies en círculos redondos y biselados o comenzar a moldear cuidadosamente el contorno de la línea del tren de rodaje.

El objetivo de este recorte es asegurarse de que el perro esté de pie y en ángulo recto sobre la mesa mientras recorta los biseles. En perros con pelaje muy pesado, una vez que se crea la forma básica del pie, deslice los dedos entre los dedos de los pies, tirando del pelaje más largo hasta la almohadilla del pie.

#### 7-5-5 PATAS AFEITADAS

Estos pies son los más tediosos y difíciles de aprender. Sin embargo, si no te acercas, los pies se vuelven descuidados.

Muchos estilos también tienen dificultades para recortar el pie de manera oportuna; un estilista competente debería poder completar los cuatro pies en 3-6 minutos para perros de tamaño pequeño a mediano. Trabajar con un pie limpio prolongará la vida útil de la cuchilla y facilitará el corte del pie.

Para los estilos de pie recortado, use una cuchilla cerrada como el n.º 15 en reversa para sujetar el pie. Recorte primero los dos dedos del centro y luego recorte los dedos exteriores. Comience en el lecho de la uña y recorte hasta el bulto en el costado del pie.

Recorte todos los dígitos de un lado y luego gire la recortadora recortando todos los dígitos del otro lado. Otra forma y más segura es bordear ligeramente los lechos de las uñas con una hoja de 40 después de que se hayan cortado los dedos de los pies. Cuando hayas terminado, revisa tu trabajo en busca de errores largos. Recorte las almohadillas con una cuchilla cerrada que va desde el #15 hasta el #40. Use un toque muy ligero para limpiar las almohadillas de cabello largo

## 7.6 COLAS

### 7.6.1 COLAS NATURALES

Vemos este tipo de cola de forma natural en perros como Doberman, Pointers, Labradores o Alaska Malamute. En estas razas no es necesario recortar la cola. En otras razas, como el Schnauzer y el Cocker Spaniel, la cola natural corta debe crearse mediante recorte. Sin embargo, otras razas Bedlington y Irish Water Spaniel, por ejemplo, tienen lo que se conoce como una cola de rata que debe recortarse para exponer la forma natural. Y, por último, algunas razas con pelo no necesitan recortes ni formas para acentuar el estilo natural de su cola.

Al cortar la cola de un perro recortado, asegúrese de verificar dos veces debajo de la cola. Una vez que la mascota vea a su dueño, la cola se levantará de manera amistosa, exponiendo claramente cualquier descuido.

Use un toque suave cuando recorte debajo de la cola y nunca deje que una cuchilla entre en contacto con el recto. No recorte debajo de la cola o alrededor del recto si ya es naturalmente corto y cercano

### 7.6.2 COLAS TIPO BANDERA

Vemos este estilo de cola en razas como Golden Retriever y Setters y en muchas razas mixtas. Para presentar un contorno limpio y bien equilibrado, la cola normalmente requiere un poco de forma. El contorno de la cola es una bandera. Con algunas razas como el Setter Inglés, la forma es un triángulo claramente definido. En otras razas, como en el Golden Retriever, la forma es más suave.

La longitud adecuada se determina recortando la punta de la cola incluso con la parte superior del corvejón. Una vez que se establece la longitud, se puede comenzar a darle forma.

Para crear una cola de bandera, esta debe estar limpia, esponjada y cepillada correctamente. Para crear el aspecto equilibrado adecuado, la longitud de la cola se recorta a la longitud del corvejón. Para algunos propietarios, una cola larga y fluida en su mascota es un motivo de gran orgullo.

Cuando termine, el pelaje debe verse como si hubiera crecido de esa manera naturalmente.

Una vez que se haya establecido la forma en la bandera, dirija su atención a la línea superior de la cola, si hay un bulto en la parte superior de la cola cerca de la base.



### 7.6.3 COLAS TIPO PLUMA

Este estilo de cola es naturalmente largo en muchas razas como Shih Tzu, maltés y Bichón Frise. La pluma se puede dejar en su estado largo y natural, aunque algunos propietarios prefieren acortarla. Incluso en la cola más corta, el estilista debe simular el aspecto de una cola más larga y natural. Una variación de la cola emplumada es la cola de león. Vemos esto en algunas razas como el Crestado Chino, el Lowchen y el Perro de Agua Portugués.

Para acortar la cola, pase la mano por la cola deteniéndose donde desea establecer la longitud. Recorta el exceso de vello más allá de ese punto. Cepille la cola y sosténgala sobre la espalda del perro. Imitando el porte natural de la cola, con el pelaje más largo cayendo hacia abajo para comprobar la forma y la longitud de la cola.

Una variación de la cola emplumada es la cola de león. En la mayoría de los cortes de cabello con este estilo de cola, la cuchilla que se usó en el cuerpo continúa hacia abajo en la cola. La mitad o dos tercios del extremo de la cola deben cubrirse con el penacho. Si es necesario acortar el penacho, proceda de la manera descrita anteriormente.



Lowchen



Crestado chino



Shih Tzu

#### 7.6.4 COLAS TIPO ZANAHORIA

Este estilo de cola se usa principalmente con adornos de terrier. La forma de la cola es más ancha en la base y se estrecha en punta en la punta. Vemos este estilo de cola en West Highland White, Scottish y Cairn Terrier.

Habrà más pelaje en los costados y en la parte superior de la cola que en la parte inferior. Cuando recorte el área sanitaria debajo de la cola, continúe alrededor de media pulgada a una pulgada hacia arriba en la parte posterior de la cola y deje que el resto lo haga a mano.

Cuando la cola se mantiene erguida, no debe haber una inclinación justo en frente de la cola donde se encuentra con la columna vertebral. Los lados deben mezclarse suavemente con la rabadilla. La parte posterior de la cola se recorta al ras, pero no tanto como para que quede calva. Use tijeras de adelgazamiento o una #7 en esta área. Una vez establecida la forma básica, suavice el acabado con tijeras de adelgazamiento para dar un aspecto natural.



SCOTTISH TERRIER



CAIRN TERRIER



WEST HIGHLAND TERRIER

#### 7.6.5 COLAS TIPO POMPOM

Esta cola es común con las mezclas de caniche y Poodle, queda un mechón de pelo redondeado al final de la cola. Si la mascota tiene un hermoso pelaje completo y un hueso de la cola lo suficientemente largo, la cola se puede estilizar mucho en las mascotas que carecen de estas áreas, aún se puede crear un mechón redondeado al final de la cola.

La cola del pompón está recortada en la base dejando una forma más completa en el extremo. La estructura de la cola debe ser lo suficientemente larga como para permitirle cortar una tercera parte de la base del hueso de la cola con un #10. Los dos tercios finales se dejan a mano de tijera en forma de bola u óvalo. Continúe recortando alrededor de la base de la cola hasta el punto donde se encuentra con el cuerpo. Recorte una pequeña V invertida en la parte superior de la cola en línea con la columna vertebral. Cuando el perro levanta la cola, esta hendidura eliminará la pequeña protuberancia de pelo que es común

cuando la línea recortada no se lleva lo suficiente. la forma puede agregar estilo y estilo a la moldura. Si no hay suficiente cola para cortar en la proporción de 1/3 a 2/3, haz un ajuste para darle a la mascota algún tipo de pompón equilibrado.